

y Funciones de la Agencia Peruana de Cooperación Internacional (APCI) aprobado por Decreto Supremo N° 028-2007-RE; y, el Reglamento de Organización y Funciones de la Presidencia del Consejo de Ministros, aprobado por Decreto Supremo N° 022-2017-PCM;

SE RESUELVE:

**Artículo 1.-** Designar al señor HEBER JOEL CAMPOS BERNAL, como representante del Presidente del Consejo de Ministros ante el Consejo Directivo de la Agencia Peruana de Cooperación Internacional (APCI).

**Artículo 2.-** Notificar la presente resolución ministerial al Consejo Directivo de la Agencia Peruana de Cooperación Internacional (APCI).

Regístrese, comuníquese y publíquese.

VICENTE ANTONIO ZEBALLOS SALINAS  
Presidente del Consejo de Ministros

1834835-1

## Autorizan viaje de asesor de la Secretaría de Integridad Pública de la PCM a Francia, en comisión de servicios

### RESOLUCIÓN MINISTERIAL N° 437-2019-PCM

Lima, 5 de diciembre de 2019

CONSIDERANDO:

Que, mediante el Decreto Supremo N° 086-2015-PCM se declara de interés nacional las acciones, actividades e iniciativas en el marco del proceso de vinculación del Perú con la OCDE e Implementación del Programa País, el cual establece el detalle de las actividades que se desarrollan a partir de los compromisos asumidos respecto a tres tipos de actividades: i) el estudio y la revisión de las políticas públicas y de la institucionalidad de sectores tales como el de gobernanza pública; ii) la adhesión a prácticas, estándares e instrumentos legales internacionales; y, iii) la participación en las sesiones de diversos comités, foros y grupos de trabajo de la OCDE;

Que, mediante correo electrónico de 14 de noviembre de 2019, la Secretaría de la Organización para la Cooperación y el Desarrollo Económicos (OCDE) remite la agenda de las reuniones del Grupo de Trabajo sobre Cohecho en Transacciones Comerciales Internacionales de la OCDE, que se realizarán del 10 al 13 de diciembre de 2019, en la ciudad de París, República Francesa;

Que, la Convención Anticohecho de la Organización para la Cooperación y el Desarrollo Económicos (OCDE) es el primer y único instrumento internacional anticorrupción que se enfoca en el lado "oferente" de la corrupción, es decir, la persona o entidad que ofrece, promete u otorga una dádiva. Dicho enfoque ha permitido a la OCDE a convertirse en la autoridad más destacada del mundo contra el cohecho en transacciones comerciales internacionales. En mayo del 2018, el Perú logró su adhesión oficial a dicho documento internacional, adquiriendo la condición de país miembro del Grupo de Trabajo sobre Cohecho en Transacciones Comerciales Internacionales de la OCDE;

Que, la Secretaría de Integridad Pública de la Presidencia del Consejo de Ministros, se encuentra a cargo de liderar la rectoría de la Política Nacional de Integridad y Lucha contra la Corrupción, así como de desarrollar mecanismos e instrumentos para prevenir y gestionar los riesgos de la corrupción;

Que, en dicho sentido, debido a que los temas que se abordarán en el evento se encuentran directamente relacionados con las funciones de la Secretaría de Integridad Pública de la Presidencia del Consejo de Ministros, resulta de interés institucional autorizar el viaje del señor Carlos Augusto Villena Changanahui, asesor de la Secretaría de Integridad Pública, a la ciudad de París, República Francesa, a fin que participe en el evento;

De conformidad con la Ley N° 30879 – Ley de Presupuesto del Sector Público para el Año Fiscal 2019; la Ley N° 29158 – Ley Orgánica del Poder Ejecutivo; la Ley N° 27619 – Ley que regula la autorización de viajes al exterior de servidores y funcionarios públicos; las normas reglamentarias sobre autorización de viajes al exterior de servidores y funcionarios públicos, aprobadas el mediante Decreto Supremo N° 047-2002-PCM; el Reglamento de Organización y Funciones de la Presidencia del Consejo de Ministros, aprobado por el Decreto Supremo N° 022-2017-PCM; y, la Directiva N° 001-2002-PCM–Directiva de Autorización de Viajes al Exterior, aprobada por la Resolución Ministerial N° 255-2002-PCM;

SE RESUELVE:

**Artículo 1.-** Autorizar el viaje del señor Carlos Augusto Villena Changanahui, asesor de la Secretaría de Integridad Pública de la Presidencia del Consejo de Ministros, a la ciudad de París, República Francesa, del 8 al 14 de diciembre de 2019, para los fines expuestos en la parte considerativa de la presente resolución ministerial.

**Artículo 2.-** Los gastos que irrogue el cumplimiento de la presente resolución ministerial serán cubiertos con cargo al presupuesto institucional de la Presidencia del Consejo de Ministros de Ministros, de acuerdo al siguiente detalle:

Pasajes : US\$ 1,610.71  
Viáticos (US\$ 540.00 x 1+4) : US\$ 2,700.00

**Artículo 3.-** Dentro de los quince (15) días calendario siguientes de efectuado el viaje, la persona cuyo viaje se autoriza deberá presentar ante el titular de la entidad un informe detallado describiendo las acciones realizadas y los resultados obtenidos.

**Artículo 4.-** El cumplimiento de la presente resolución ministerial no otorga derecho a exoneración o liberación de impuestos o derechos aduaneros de ninguna clase o denominación.

Regístrese, comuníquese y publíquese.

VICENTE ANTONIO ZEBALLOS SALINAS  
Presidente del Consejo de Ministros

1834835-2

## AMBIENTE

### Decreto Supremo que establece el Área de Conservación Regional Sistema de Lomas de Lima

#### DECRETO SUPREMO N° 011-2019-MINAM

EL PRESIDENTE DE LA REPÚBLICA

CONSIDERANDO:

Que, el artículo 68 de la Constitución Política del Perú establece que es obligación del Estado promover la conservación de la diversidad biológica y de las Áreas Naturales Protegidas;

Que, el artículo 1 de la Ley N° 26834, Ley de Áreas Naturales Protegidas, señala que las Áreas Naturales Protegidas son los espacios continentales y/o marinos del territorio nacional, expresamente reconocidos y declarados como tales, incluyendo sus categorías y zonificaciones, para conservar la diversidad biológica y demás valores asociados de interés cultural, paisajístico y científico, así como por su contribución al desarrollo sostenible del país;

Que, el literal b) del artículo 3 de la Ley N° 26834, Ley de Áreas Naturales Protegidas, establece que las Áreas Naturales Protegidas de administración regional, se denominan Áreas de Conservación Regional. Asimismo, de acuerdo con el artículo 5 del Reglamento

de la Ley, aprobado por Decreto Supremo N° 038-2001-AG, sustituido por el artículo 2 del Decreto Supremo N° 015-2007-AG, las Áreas de Conservación Regional complementan el Sistema Nacional de Áreas Naturales Protegidas por el Estado (SINANPE);

Que, el artículo 11 de la Ley N° 26834, Ley de Áreas Naturales Protegidas, señala que los Gobiernos Descentralizados de nivel regional podrán gestionar la tramitación de la creación de un Área de Conservación Regional en su jurisdicción, la cual se conformará sobre áreas que teniendo una importancia ecológica significativa, no califican para ser declaradas como áreas del Sistema Nacional. En todo caso, la Autoridad Nacional podrá incorporar al SINANPE aquellas áreas regionales que posean una importancia o trascendencia nacional;

Que, el literal b) del artículo 21 de la Ley N° 26834, Ley de Áreas Naturales Protegidas, establece que las Áreas de Conservación Regional (ACR) son áreas de uso directo, donde se permite el aprovechamiento o extracción de recursos naturales, prioritariamente por las poblaciones locales, en aquellas zonas y lugares y para aquellos recursos definidos por el plan de manejo del área; asimismo, en el caso de otros usos y actividades que se desarrollen deberán ser compatibles con los objetivos del área;

Que, el artículo 7 de la Ley N° 26834, Ley de Áreas Naturales Protegidas, establece que la creación de las Áreas de Conservación Regional se realiza por Decreto Supremo, aprobado en Consejo de Ministros;

Que, de conformidad con lo establecido en los literales h) e i) del artículo 7 del Decreto Legislativo N° 1013, Decreto Legislativo que aprueba la Ley de Creación, Organización y Funciones del Ministerio del Ambiente, modificado por el artículo 1 del Decreto Legislativo N° 1039, son funciones del Ministerio del Ambiente dirigir el SINANPE de carácter nacional y evaluar las propuestas de establecimiento de áreas naturales protegidas y proponerlas al Consejo de Ministros para su aprobación; asimismo, mediante el numeral 2 de la Segunda Disposición Complementaria Final del Decreto Legislativo N° 1013, se crea el Servicio Nacional de Áreas Naturales Protegidas por el Estado (SERNANP), como organismo público técnico especializado, adscrito al Ministerio del Ambiente; ente rector del SINANPE, el mismo que se constituye en su autoridad técnico-normativa;

Que, conforme al numeral 2 de la Tercera Disposición Complementaria Final del Decreto Legislativo N° 1013, el SERNANP ha absorbido las funciones de la Intendencia de Áreas Naturales Protegidas del Instituto Nacional de Recursos Naturales – INRENA, por lo que toda referencia hecha al INRENA o a las competencias, funciones y atribuciones respecto de las áreas naturales protegidas se entiende que es efectuada al SERNANP;

Que, mediante Oficio N° 199-2013-MML/ALC, la Municipalidad Metropolitana de Lima, en virtud de estar facultada por la Ley N° 27972, Ley Orgánica de Municipalidades, para ejercer jurisdicción exclusiva sobre la provincia de Lima en materias municipales y regionales, remite al SERNANP el expediente técnico para el

establecimiento del Área de Conservación Regional Sistema de Lomas de Lima, elaborado de acuerdo a la Directiva para la evaluación de las propuestas para el establecimiento de las Áreas de Conservación Regional, aprobada por Resolución Presidencial N° 205-2010-SERNANP. Si bien dicha directiva no se encuentra vigente a la fecha, es de aplicación al presente caso, conforme a lo dispuesto por el numeral 10.1 de las Disposiciones Complementarias para la evaluación de propuestas para el establecimiento de Áreas de Conservación Regional, aprobadas por Resolución Presidencial N° 144-2015-SERNANP;

Que, el SERNANP brindó asistencia técnica a la Municipalidad Metropolitana de Lima, formulando recomendaciones y aportes al expediente técnico presentado, los mismos que fueron debidamente incorporados;

Que, mediante el Oficio N° 1148-2019-MML/PGRLM-GR, la Municipalidad Metropolitana de Lima remite al SERNANP la propuesta para el establecimiento del Área de Conservación Regional Sistema de Lomas de Lima, teniendo como objetivo general conservar los ecosistemas de lomas, su diversidad biológica y patrimonio cultural asociado, ubicado en Lima Metropolitana, las cuales forman parte de la ecorregión Desierto de Secura, garantizando así la provisión de servicios ecosistémicos en beneficio de las poblaciones locales y contribuyendo a la mitigación del cambio climático; la cual abarca una superficie total de trece mil cuatrocientos setenta y cinco hectáreas y siete mil cuatrocientos metros cuadrados (13 475.74 ha) y se ubica en los distritos de Ancón, Carabaylo, Independencia, Rimac, La Molina, San Juan de Lurigancho y Villa María del Triunfo de la provincia y departamento de Lima;

Que, parte del área propuesta para el establecimiento del ACR Sistema de Lomas de Lima comprende el que fue declarado como Zona Reservada Lomas de Ancón por la Resolución Ministerial N° 189-2010-MINAM, por lo que corresponderá desafectar dicha área, conforme a lo recomendado en los Informes N° 282-2014-SERNANP-DDE y N° 787-2019-SERNANP-DDE de la Dirección de Desarrollo Estratégico del SERNANP, en razón a que no califica para ser establecida como un Área Natural Protegida de administración nacional y porque ha sido incluida dentro de la propuesta de ACR formulada por la Municipalidad Metropolitana de Lima;

Que, de la evaluación del expediente técnico presentado por la Municipalidad Metropolitana de Lima para el establecimiento del Área de Conservación Regional Sistema de Lomas de Lima, se evidencia que el mismo cumple con lo contemplado en la normativa vigente, conforme se corrobora con (i) los Informes N° 787-2019-SERNANP-DDE y N° 238-2019-SERNANP-OAJ, emitidos por la Dirección de Desarrollo Estratégico y la Oficina de Asesoría Jurídica del SERNANP; y, (ii) la conformidad del Consejo Directivo del SERNANP, contenida en el Acta de la Séptima Sesión del Consejo Directivo del SERNANP de fecha 11 de noviembre de 2019;

— DIARIO OFICIAL DEL BICENTENARIO —

  
**El Peruano**

## REQUISITO PARA PUBLICACIÓN DE NORMAS LEGALES Y SENTENCIAS

Se comunica a las entidades que conforman el Poder Legislativo, Poder Ejecutivo, Poder Judicial, Organismos constitucionales autónomos, Organismos Públicos, Gobiernos Regionales y Gobiernos Locales, que para efectos de la publicación de sus disposiciones en general (normas legales, reglamentos jurídicos o administrativos, resoluciones administrativas, actos de administración, actos administrativos, etc) con o sin anexos, que contengan más de una página, se adjuntará un CD o USB en formato Word con su contenido o éste podrá ser remitido al correo electrónico [normaslegales@editoraperu.com.pe](mailto:normaslegales@editoraperu.com.pe).

GERENCIA DE PUBLICACIONES OFICIALES

Que, en consecuencia, de la evaluación realizada por el SERNANP, la propuesta cumple con los requisitos generales indicados en la Directiva para la evaluación de las propuestas para el establecimiento de las Áreas de Conservación Regional, aprobada por Resolución Presidencial N° 205-2010-SERNANP, los cuales constan de: a) El expediente técnico, elaborado conforme al Anexo I.- Términos de referencia; b) El oficio del GORE mediante el cual manifiesta el compromiso de asegurar la sostenibilidad financiera de la gestión del ACR con cargo a su propio presupuesto, sin generar gastos adicionales al Estado; c) Copias de las publicaciones realizadas en el Diario El Peruano y en un diario de circulación local; y d) Documentos que acrediten la conformidad de los titulares de derecho identificados dentro del área propuesta, de formar parte del ACR;

Que, de acuerdo a lo establecido en el Plan Director de las Áreas Naturales Protegidas, actualizado por Decreto Supremo N° 016-2009-MINAM, las Áreas de Conservación Regional se establecen principalmente para conservar la diversidad biológica de interés regional y local, y mantener la continuidad de los procesos ecológicos esenciales y la prestación de los servicios ambientales que de ellos se deriven; los cuales pueden conservar valores asociados de interés cultural, paisajístico y científico, contribuyendo a fortalecer la identidad cultural del/la poblador/a en relación a su entorno, proteger zonas de agrobiodiversidad, promover actividades compatibles con los objetivos de conservación como la educación ambiental, la investigación aplicada y el turismo sostenible, entre otras;

Que, en ese sentido, el establecimiento del Área de Conservación Regional Sistema de Lomas de Lima es compatible con los propósitos de conservación y participación previstos en la Ley N° 26834, Ley de Áreas Naturales Protegidas, su Reglamento y el Plan Director de las Áreas Naturales Protegidas;

De conformidad con lo dispuesto en la Constitución Política del Perú; la Ley N° 29158, Ley Orgánica del Poder Ejecutivo; el Decreto Legislativo N° 1013, que aprueba la Ley de Creación, Organización y Funciones del Ministerio del Ambiente; la Ley N° 26834, Ley de Áreas Naturales Protegidas; su Reglamento aprobado por Decreto Supremo N° 038-2001-AG;

Con el voto aprobatorio del Consejo de Ministros;

DECRETA:

#### **Artículo 1.- Declaración de desafectación de la Zona Reservada Lomas de Ancón**

Declárese la desafectación de la Zona Reservada Lomas de Ancón, establecida mediante Resolución Ministerial N° 189-2010-MINAM, que de acuerdo a su mapa y memoria descriptiva, abarca una superficie de diez mil novecientos sesenta y dos hectáreas con mil cuatrocientos metros cuadrados (10 962.14 ha), ubicada en la provincia y departamento de Lima.

#### **Artículo 2.- Establecimiento del Área de Conservación Regional Sistema de Lomas de Lima**

Establézcase el Área de Conservación Regional Sistema de Lomas de Lima sobre la superficie de trece mil cuatrocientos setenta y cinco hectáreas y siete mil cuatrocientos metros cuadrados (13 475.74 ha), ubicado en los distritos de Ancón, Carabayllo, Independencia, Rímac, La Molina, San Juan de Lurigancho y Villa María del Triunfo de la provincia y departamento de Lima, delimitados de acuerdo al mapa detallado y la memoria descriptiva que contiene el listado de puntos, los mismos que, como Anexos, forman parte integrante del presente Decreto Supremo.

#### **Artículo 3.- Objetivo del Área de Conservación Regional Sistema de Lomas de Lima**

El objetivo del Área de Conservación Regional Sistema de Lomas de Lima es conservar los ecosistemas de lomas, su diversidad biológica y patrimonio cultural asociado, ubicado en Lima Metropolitana, las cuales forman parte de la ecorregión Desierto de Secura, garantizando así la provisión de servicios ecosistémicos en beneficio de la poblaciones locales y contribuyendo a la mitigación del cambio climático.

#### **Artículo 4.- Administración y Financiamiento**

El Área de Conservación Regional Sistema de Lomas de Lima es administrada e íntegramente financiada con cargo al presupuesto institucional de la Municipalidad Metropolitana de Lima, sin demandar recursos adicionales al Estado. La Municipalidad Metropolitana de Lima es responsable además, de reportar el estado de la conservación del Área de Conservación Regional, de acuerdo a las coordinaciones y procedimientos establecidos por el Servicio Nacional de Áreas Naturales Protegidas por el Estado (SERNANP) y con el Ministerio de Cultura en el caso de la existencia de patrimonio cultural asociado. El SERNANP brinda orientación y apoyo técnico para la gestión del Área de Conservación Regional de acuerdo a sus funciones y competencias; y el Ministerio de Cultura, de acuerdo a sus competencias, regula lo concerniente a los bienes culturales asociados al Área de Conservación Regional.

#### **Artículo 5.- Derechos Adquiridos**

Los derechos de propiedad y otros derechos adquiridos con anterioridad al establecimiento del Área de Conservación Regional Sistema de Lomas de Lima no son afectados por el presente Decreto Supremo; estando el ejercicio de dichos derechos al interior del área en armonía con los objetivos y fines de su creación, en el marco de lo establecido por la Ley N° 28611, Ley General del Ambiente; la Ley N° 26834, Ley de Áreas Naturales Protegidas; su Reglamento aprobado por Decreto Supremo N° 038-2001-AG; el Plan Director de las Áreas Naturales Protegidas, actualizado por Decreto Supremo N° 016-2009-MINAM; y todas aquellas normas vinculadas a la materia.

#### **Artículo 6.- Desarrollo de actividades al interior del área**

El establecimiento del Área de Conservación Regional Sistema de Lomas de Lima no limita la ejecución de obras de infraestructura vial, de servicios públicos, así como el desarrollo de actividades o proyectos en su interior, sean éstos de naturaleza pública, privada o público-privada, que sean aprobados por la autoridad competente en el marco de sus atribuciones, en tanto se encuentren en armonía con su objetivo de creación y se respeten los lineamientos establecidos en el expediente técnico del Área de Conservación Regional, su zonificación y las normas de protección ambiental, y del patrimonio cultural asociado, de acuerdo a la normatividad vigente, respetando los derechos a que se refiere el artículo 5 del presente Decreto Supremo.

#### **Artículo 7.- Plan Maestro**

El expediente técnico, que sustenta el establecimiento del Área de Conservación Regional, contiene una zonificación provisional y constituye su Plan Maestro Preliminar, en virtud de lo establecido en la Primera, Segunda y Tercera Disposición Transitoria, Complementaria y Final del Decreto Supremo N° 003-2011-MINAM, que aprueba la modificación del artículo 116 del Reglamento de la Ley de Áreas Naturales Protegidas. El Plan Maestro es aprobado por la autoridad competente en un plazo no mayor de nueve (9) meses, contado a partir de la vigencia del presente Decreto Supremo.

#### **Artículo 8.- Refrendo**

El presente Decreto Supremo es refrendado por la Ministra del Ambiente.

#### **Artículo 9.- Publicación**

El presente Decreto Supremo y sus Anexos son publicados en el Diario Oficial El Peruano, en el portal del Estado Peruano ([www.peru.gob.pe](http://www.peru.gob.pe)), y en los portales institucionales del Ministerio del Ambiente ([www.gob.pe/minam](http://www.gob.pe/minam)) y del Servicio Nacional de Áreas Naturales Protegidas por el Estado ([www.sernanp.gob.pe](http://www.sernanp.gob.pe)).

Dado en la Casa de Gobierno, en Lima, a los seis días del mes de diciembre del año dos mil diecinueve.

MARTÍN ALBERTO VIZCARRA CORNEJO  
Presidente de la República

FABIOLA MUÑOZ DODERO  
Ministra del Ambiente

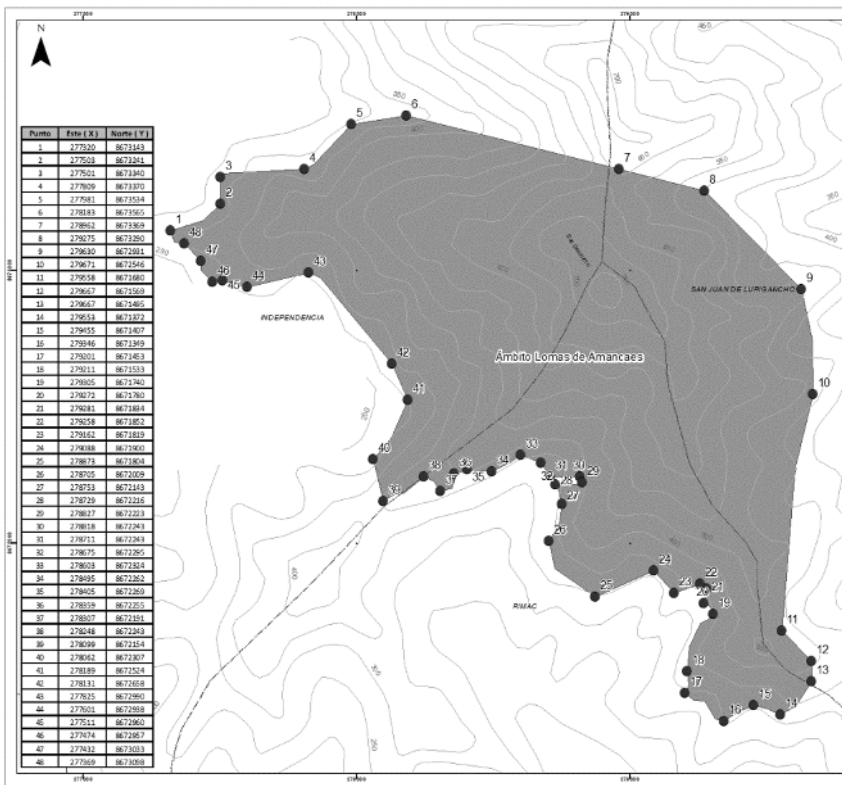

Elioido: Sistema Geodesico Mundial 1984 (WGS 84)  
 Proyeccion: Universal Transverse Mercator (UTM)  
 Zona: 18 Sur  
 Datum horizontal: WGS 84  
 Datum vertical: nivel medio de mar



**Legenda**

- ACR Sistema de Lomas de Lima
- Sector Lomas de Amancaes
- Vértices
- Quebradas
- Ríos
- Curvas de Nivel
- Límite Distrital

**MAPA**  
**ÁREA DE CONSERVACIÓN REGIONAL**  
**SISTEMA DE LOMAS DE LIMA - LOMAS DE AMANCAES**

UBICACIÓN:  
 DEPARTAMENTO: LIMA  
 PROVINCIA: LIMA  
 DISTRITO: LIMA

COORDENADAS:  
 UTM: 18 S  
 ZONA: 18 S  
 DATUM: WGS 84  
 ESCALA: 1:50,000

Elaborado: 2019  
 Fecha: 19 de febrero de 2019

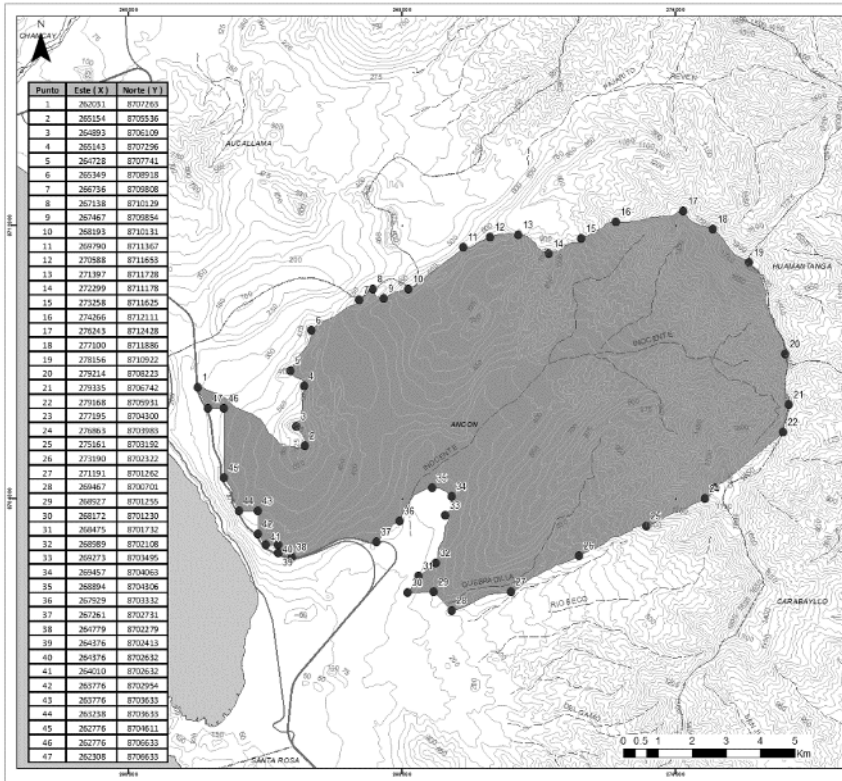

Elioido: Sistema Geodesico Mundial 1984 (WGS 84)  
 Proyeccion: Universal Transverse Mercator (UTM)  
 Zona: 18 Sur  
 Datum horizontal: WGS 84  
 Datum vertical: nivel medio de mar



**Legenda**

- ACR Sistema de Lomas de Lima
- Sector Lomas de Ancón
- Vía Asfaltada
- Quebradas
- Ríos
- Curvas de Nivel
- Límite Distrital

**MAPA**  
**ÁREA DE CONSERVACIÓN REGIONAL**  
**SISTEMA DE LOMAS DE LIMA - LOMAS DE ANCON**

UBICACIÓN:  
 DEPARTAMENTO: LIMA  
 PROVINCIA: LIMA  
 DISTRITO: LIMA

COORDENADAS:  
 UTM: 18 S  
 ZONA: 18 S  
 DATUM: WGS 84  
 ESCALA: 1:50,000

Elaborado: 2019  
 Fecha: 19 de febrero de 2019

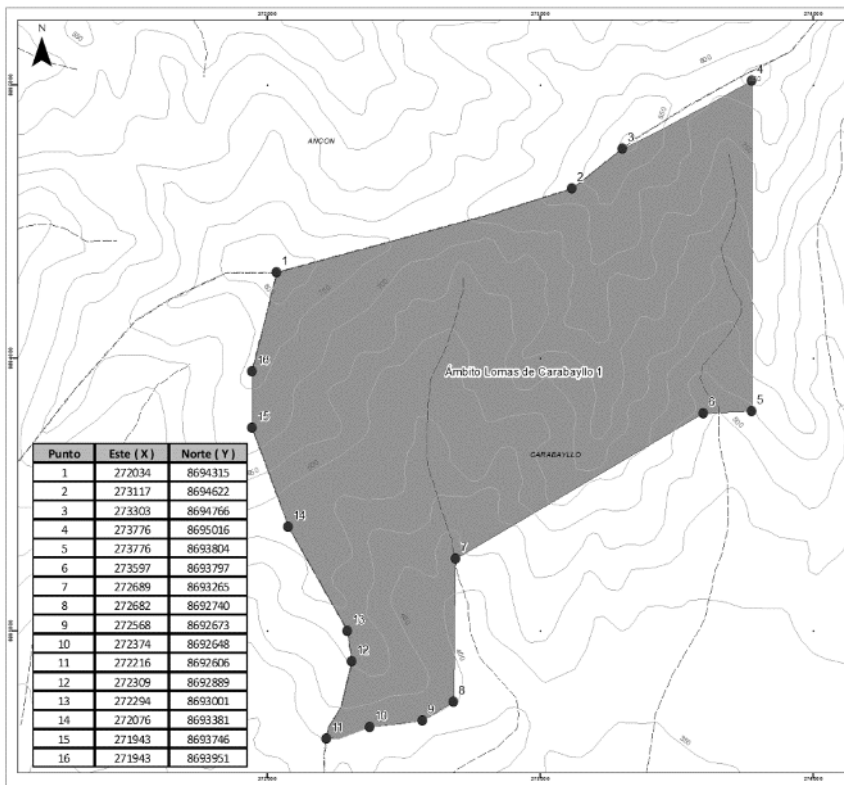

Elipsoide : Sistema Geodésico Mundial 1984 (WGS 84)  
 Proyección Universal: Transverso Mercator (UTM)  
 Zona: 18 Sur  
 Datum horizontal: WGS 84  
 Datum vertical: nivel medio del mar



**Legenda**

- ACR Sistema de Lomas de Lima
- Sector Lomas de Carabaylo 1
- Vértices
- Vía Asfaltada
- - - - - Quebradas
- Ríos
- Curvas de Nivel
- Límite Distrital

**MAPA**  
**ÁREA DE CONSERVACIÓN REGIONAL**  
**SISTEMA DE LOMAS DE LIMA - LOMAS DE CARABAYLO 1**

UBICACIÓN: LIMA  
 PROYECTADA: LIMA  
 DISEÑO: CARABAYLO

ESCALA: 1:50,000  
 ZONA: 18 S  
 ECHTA: 1/02/20

ESQUEMA: 028.07 No.  
 Fecha: Noviembre 2019

Elaborado por: [Logo] [Logo] [Logo]

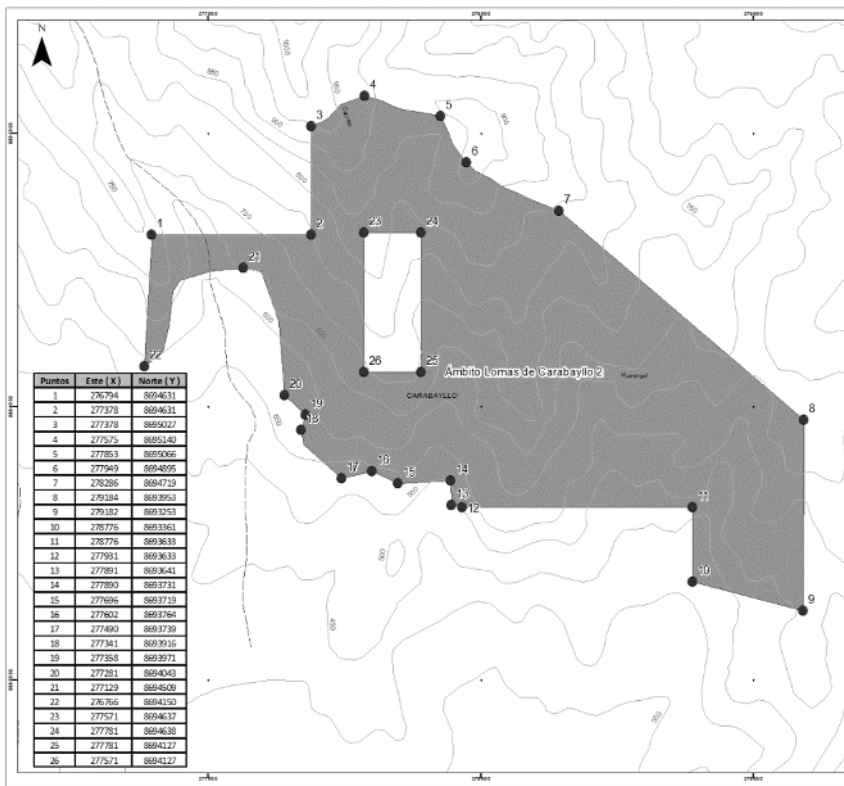

Elipsoide : Sistema Geodésico Mundial 1984 (WGS 84)  
 Proyección Universal: Transverso Mercator (UTM)  
 Zona: 18 Sur  
 Datum horizontal: WGS 84  
 Datum vertical: nivel medio del mar



**Legenda**

- ACR Sistema de Lomas de Lima
- Sector Lomas de Carabaylo 2
- Vértices
- Vía Asfaltada
- - - - - Quebradas
- Ríos
- Curvas de Nivel
- Límite Distrital

**MAPA**  
**ÁREA DE CONSERVACIÓN REGIONAL**  
**SISTEMA DE LOMAS DE LIMA - LOMAS DE CARABAYLO 2**

UBICACIÓN: LIMA  
 PROYECTADA: LIMA  
 DISEÑO: CARABAYLO

ESCALA: 1:50,000  
 ZONA: 18 S  
 ECHTA: 1/02/20

ESQUEMA: 028.07 No.  
 Fecha: Noviembre 2019

Elaborado por: [Logo] [Logo] [Logo]

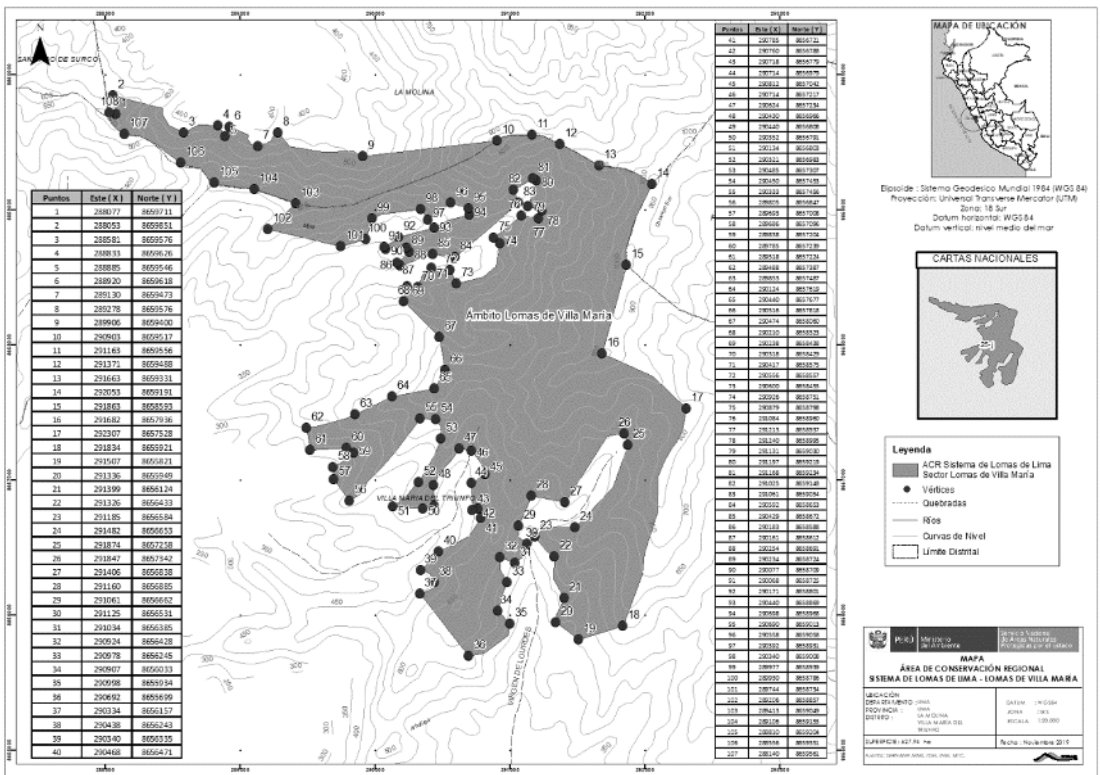

**MEMORIA DESCRIPTIVA**

**Área de Conservación Regional “Sistema de Lomas de Lima”.**

- a) **Extensión:** 13 475.74 ha. (Trece mil cuatrocientos setenta y cinco hectáreas con siete mil cuatrocientos metros cuadrados), la cual está conformada por cinco (05) ámbitos.
- b) **Ubicación Política :**

Nº	Ámbito	Distritos	Superficie (ha)
1	Lomas de Ancón	Ancón	12166.61
2	Lomas de Carabayllo 1	Ancón, Carabayllo	228.97
3	Lomas de Carabayllo 2	Carabayllo	198.26
4	Lomas de Amancaes	Rimac, Independencia, San Juan de Lurigancho	253.96
5	Lomas de Villa María	La Molina, Villa María del Triunfo	627.94

**Ámbito 1: Lomas de Ancón**

**Superficie:** Doce mil ciento sesenta y seis con seis mil cien metros cuadrados (12 166.61 ha)

**Límites:**

La demarcación se realizó en base al mosaico de imágenes satelitales SPOT elaborado por la Agencia Espacial del Perú (CONIDA) a escala 1:10000; así como referencias de toponimia de la carta nacional a escala 1:100 000, proyección UTM y datum WGS84 zona 18 S, preparado y publicado por el Instituto Geográfico Nacional (IGN), utilizando la siguiente información:

Código	Nombre	Zona	Datum
24-i	Chancay	18s	WGS 84

Asimismo, se consideró la red de vías nacionales del Ministerio de Transportes y Comunicaciones.

**Ubicación política:** Se consideró los límites del distrito de Ancón establecidos según la Ley 30240<sup>1</sup>:

Distrito	Provincia	Departamento
Ancón	Lima	Lima

**Norte**

El límite inicia en el punto 1, desde donde asciende en un tramo quebrado con dirección Sureste hasta el punto 2; de este punto continúa descendiendo y luego ascendiendo por las cumbres de la Loma Ancón, con dirección Noroeste hacia el punto 3; desde este punto desciende por la línea de cumbres con orientación Noreste hasta el punto 4; y luego, asciende con dirección Noroeste hasta el punto 5; de donde desciende y asciende con orientación Noroeste a través de la línea de cumbres por los puntos 6 y 7; luego, prosigue descendiendo con la misma orientación hasta el punto 8, ubicado en la parte más baja de una hoya de deflación. El límite asciende en tramo curvo siguiendo la línea de cumbres que forman las dunas, con dirección Sureste hacia el puntos 9, y Noreste hacia el punto 10; este último ubicado en la cima de un médano; posteriormente, el límite desciende con dirección Noreste hasta el punto 11; prosigue con la misma dirección hacia la parte más baja de otra hoya de deflación en el punto 12; posteriormente, asciende en tramo curvo con dirección Este hasta alcanzar el punto 13; de donde sigue ascendiendo con orientación Sureste mediante una línea sinuosa hasta el punto 14, ubicado en la cima del cerro Negro; de este punto continúa hacia el Noreste mediante una línea sinuosa atravesando los puntos 15, 16 y 17.

**Este**

Del punto 17, continúa el ascenso por la línea de cumbres con dirección Sureste, atraviesa el punto 18,

<sup>1</sup> La Ley de redelimitación territorial del límite norte del distrito de Ancón, provincia y departamento de Lima, tiene por objeto sanear el límite norte del distrito de Ancón con el distrito de Aucallama de la provincia de Huaral. Publicada en el El Peruano, el 20 de setiembre de 2014.

hasta el punto 19, cima del cerro Canario; de donde continúa en tramos curvos con la misma dirección hasta el punto 20; el límite prosigue mediante una línea sinuosa con dirección sur hasta el punto 21; para proseguir mediante una línea sinuosa con en dirección Suroeste hasta el punto 22; el límite continúa con orientación Suroeste hasta el punto 23.

**Sur**

Desde el punto 23, el límite desciende mediante una línea sinuosa, que cruza la línea de cumbres de la microcuenca de la quebrada Quebradilla, con orientación Suroeste atravesando los puntos 24, 25, 26, 27 hasta el 28. Posteriormente, el límite atraviesa en tramo recto y con orientación Noroeste el lecho de la quebrada Quebradilla hasta el punto 29, ubicado próximo al piedemonte occidental de la Loma Encanto; seguidamente, desciende en línea recta con dirección Oeste hacia el punto 30; luego, asciende mediante dos tramos rectos con orientación Noreste pasando por el punto 31 hasta llegar al punto 32; el límite continúa con dirección Noreste mediante una línea sinuosa pasando por los puntos 33 y 34; luego, se dirige hacia el punto 35 mediante un tramo curvo y con orientación Noroeste; para proseguir en dirección Suroeste mediante una línea sinuosa atravesando el lecho de la quebrada Inocentes hasta el punto 36 y continúa en esa dirección mediante una línea sinuosa hasta el punto 37.

**Oeste**

A partir del último punto descrito, el límite bordea la autopista Panamericana Norte en dirección Oeste, pasando por los puntos 38 y 39. Desde el punto 39, asciende en línea recta, con orientación Norte, por la Loma Ancón hasta el punto 40; prosigue en línea recta, con dirección Oeste hasta el punto 41; continúa con dirección Noroeste hasta el punto 42; asciende hacia el Norte en línea recta hasta el punto 43; desciende en línea recta con orientación Oeste hasta el punto 44; luego, se dirige en línea sinuosa hacia el Noroeste hasta el punto 45; el límite prosigue en línea recta hacia el Norte hasta el punto 46; desciende en línea recta con orientación Oeste hasta el punto 47; y finalmente, se dirige en línea recta en dirección Noroeste hasta el punto 1.

**Listado de puntos (vértices) de las Lomas de Ancón**

Punto	Norte (m)	Este (m)	Punto	Norte (m)	Este (m)
1	8707263	262031	25	8703192	275161
2	8705536	265154	26	8702322	273190
3	8706109	264893	27	8701262	271191
4	8707296	265143	28	8700701	269467
5	8707741	264728	29	8701255	268927
6	8708918	265349	30	8701230	268172
7	8709808	266736	31	8701732	268475
8	8710129	267138	32	8702108	268989
9	8709854	267467	33	8703495	269273
10	8710131	268193	34	8704063	269457
11	8711367	269790	35	8704306	268894
12	8711653	270588	36	8703332	267929
13	8711728	271397	37	8702731	267261
14	8711178	272299	38	8702279	264779
15	8711625	273258	39	8702413	264376
16	8712111	274266	40	8702632	264376
17	8712428	276243	41	8702632	264010
18	8711886	277100	42	8702954	263776
19	8710922	278156	43	8703633	263776
20	8708223	279214	44	8703633	263238
21	8706742	279335	45	8704611	262776
22	8705931	279168	46	8706633	262776
23	8704300	277195	47	8706633	262308
24	8703983	276863			

**Ámbito 2: Lomas de Carabayllo 1**

**Superficie:** Doscientos veintiocho hectáreas con nueve mil setecientos metros cuadrados (228.97 ha)

**Límites:** La demarcación se realizó en base al mosaico de imágenes satelitales SPOT elaborado por la Agencia Espacial del Perú (CONIDA) a escala 1:10000; así como referencias de toponimia de la carta nacional a escala 1:100 000, proyección UTM y datum WGS84 zona 18 S, preparado y publicado por el Instituto Geográfico Nacional (IGN), utilizando la siguiente información:

Código	Nombre	Zona	Datum
24-i	Chancay	18S	WGS84

**Ubicación política:**

Distrito	Provincia	Departamento
Carabayllo	Lima	Lima

**Norte**

El límite inicia en el punto 1, cima del cerro Paredes; prosigue, con dirección Noreste por la línea de cumbres, de esta manera, desciende y asciende al punto 2; luego, asciende con la misma dirección atravesando el punto 3; y prosigue, en línea recta, hasta llegar el punto 4.

**Este**

Desde el punto 4, el límite desciende en línea recta con dirección Sur, hasta el punto 5 en las laderas meridionales de las lomas de Carabayllo.

**Sur**

Desde el punto 5, prosigue en línea recta con dirección Oeste, cruzando la quebrada seca sin nombre hasta llegar al punto 6; continúa mediante una línea recta con orientación Suroeste al punto 7, ubicado en el lecho de otra quebrada seca sin nombre; luego, desciende en línea recta al Sur hacia el punto 8; y prosigue, con orientación Suroeste en tramos rectos, atravesando los puntos 9, 10 y 11.

**Oeste**

A partir del último punto descrito, el límite asciende por la línea de cumbres, en tramos curvos con orientación Noreste hasta el punto 12; el límite prosigue en dirección Noroeste mediante tres tramos rectos, pasando por los puntos 13, 14, hasta llegar al punto 15, para proseguir con dirección Noreste, cruzando el punto 16, hasta llegar a la cima del cerro Paredes, en donde se ubica punto 1 del polígono.

**Listado de puntos de las Lomas de Carabayllo 1**

Punto	Sistema de coordenadas UTM, datum WGS84, zona 18S		Punto	Sistema de coordenadas UTM, datum WGS84, zona 18S	
	Norte (m)	Este (m)		Norte (m)	Este (m)
1	8694315	272034	9	8692673	272568
2	8694622	273117	10	8692648	272374
3	8694766	273303	11	8692606	272216
4	8695016	273776	12	8692889	272309
5	8693804	273776	13	8693001	272294
6	8693797	273597	14	8693381	272076
7	8693265	272689	15	8693746	271943
8	8692740	272682	16	8693951	271943

**Ámbito 3: Lomas de Carabayllo 2**

**Superficie:** Ciento noventa y ocho hectáreas con dos mil seiscientos metros cuadrados (198.26 ha)

**Límites:** La demarcación se realizó en base al mosaico de imágenes satelitales SPOT elaborado por la Agencia Espacial del Perú (CONIDA) a escala 1:10000; así como referencias de toponimia de la carta nacional a escala 1:100 000, proyección UTM y datum WGS84 zona 18 S, preparado y publicado por el Instituto Geográfico Nacional (IGN), utilizando la siguiente información:

Código	Nombre	Zona	Datum
24-i	Chancay	18s	WGS84

**Ubicación política:**

Distrito	Provincia	Departamento
Carabayllo	Lima	Lima

**Norte**

Desde el punto 1, ubicado en las laderas de un cerro sin nombre, se dirige en línea recta hacia el Este, cruza la quebrada seca sin nombre, hasta llegar al punto 2; el límite asciende por la ladera del cerro Cabrera en línea recta con orientación Norte hasta el punto 3; para proseguir ascendiendo en dirección Noreste hasta llegar al punto 4.

**Este**

A partir del último punto descrito, el límite desciende mediante una línea sinuosa con dirección Sureste pasando por el punto 5, hasta llegar al punto 6; para luego descender mediante una línea sinuosa con orientación Sureste hasta llegar al punto 7; el límite continúa descendiendo en línea recta con orientación Sureste hasta el punto 8, próximo al sitio denominado Pampa Huarangal; para proseguir, con orientación Sur, hasta el punto 9.

**Suroeste**

Desde el punto 9, ubicado al Sur de la Pampa Huarangal, el límite desciende en línea recta con dirección Noroeste al punto 10; para luego, ascender en línea recta en dirección Norte hasta el punto 11; luego, se dirige en línea recta con dirección Oeste hasta el punto 12; prosigue por las laderas meridionales del cerro Cabrera en dirección Noroeste hasta llegar al punto 13; continúa en línea recta con dirección Norte hasta llegar al punto 14; prosigue en dirección Oeste hasta llegar al punto 15; para ascender mediante una línea recta en dirección Noroeste hasta llegar al punto 16; y descender en dirección Suroeste hasta el punto 17.

Del último punto señalado, continúa mediante dos tramos rectos con dirección Noroeste hasta el punto 18; prosigue en línea recta con dirección Noreste hacia el punto 19; luego se dirige hacia el Noroeste hasta el punto 20; continúa, en un tramo sinuoso con dirección Noroeste hasta llegar al punto 21; a partir del cual cruza una quebrada seca sin nombre en dirección Suroeste hasta llegar al punto 22 finalmente, asciende con dirección Noreste en línea recta hasta el punto 1, cerrando el polígono.

**Anillo interno**

Se excluye el área contenida entre los vértices 23, 24, 25 y 26, ubicadas al interior del ámbito Lomas de Carabayllo 2.

**Tabla 4. Listado de Puntos de las Lomas de Carabayllo 2**

Punto	Sistema de coordenadas UTM, datum WGS84, zona 18S		Punto	Sistema de coordenadas UTM, datum WGS84, zona 18S	
	Norte (m)	Este (m)		Norte (m)	Este (m)
1	8694631	276794	14	8693731	277890
2	8694631	277378	15	8693719	277696
3	8695027	277378	16	8693764	277602
4	8695140	277575	17	8693739	277490
5	8695066	277853	18	8693916	277341
6	8694895	277949	19	8693971	277358
7	8694719	278286	20	8694043	277281
8	8693953	279184	21	8694509	277129
9	8693253	279182	22	8694150	276766
10	8693361	278776	23	8694637	277571

Punto	Sistema de coordenadas UTM, datum WGS84, zona 18S		Punto	Sistema de coordenadas UTM, datum WGS84, zona 18S	
	Norte (m)	Este (m)		Norte (m)	Este (m)
11	8693633	278776	24	8694638	277781
12	8693633	277931	25	8694127	277781
13	8693641	277891	26	8694127	277571

**Ámbito 4: Lomas de Amancaes**

**Superficie:** Doscientos cincuenta y tres hectáreas con nueve mil seiscientos metros cuadrados (253.96 ha)

**Límites:** La demarcación se realizó en base al mosaico de imágenes satelitales SPOT elaborado por la Agencia Espacial del Perú (CONIDA) a escala 1:10000; así como referencias de toponimia de la carta nacional a escala 1:100 000, proyección UTM y datum WGS84 zona 18 S, preparado y publicado por el Instituto Geográfico Nacional (IGN), utilizando la siguiente información:

Código	Nombre	Zona	Datum
24-i	Chancay	18	WGS84
25-i	Lima	18	WGS84

**Ubicación política:**

Distrito	Provincia	Departamento
Independencia	Lima	Lima
Rímac	Lima	Lima
San Juan de Lurigancho	Lima	Lima

**Norte**

El límite inicia en el punto 1, prosigue mediante una línea sinuosa con dirección Noreste hasta el punto 2; luego, se dirige en línea recta y en dirección Norte hasta el punto 3; continúa en dos tramos rectos, con dirección Este hasta llegar al punto 4, para proseguir mediante una línea sinuosa en dirección Noroeste pasando por el punto 5, hasta llegar al punto 6; este último punto ubicado en una quebrada sin nombre, la cual se encuentra al Noroeste del cerro San Gerónimo; el límite asciende en línea recta con dirección Sureste hasta el punto 7, ubicado en la línea de cumbres, al Norte del cerro antes mencionado; luego, desciende en línea recta en dirección Sureste hasta el punto 8.

**Este**

Desde el punto 8, prosigue en tramos rectos por el flanco oriental del cerro San Gerónimo, con dirección al Sureste atravesando los puntos 9 y 10, ubicados sobre lomadas; posteriormente, continúa en línea sinuosa con dirección Suroeste hasta el punto 11; para proseguir con dirección Sureste por el flanco oriental del cerro Segundo, pasando por los puntos 12 y 13.

**Sur**

A partir del punto 13, el límite bordea el flanco sur y occidental del cerro Segundo, desciende con dirección Suroeste hasta el punto 14; luego, continúa con dirección Noroeste hacia el punto 15; prosigue con dirección Suroeste hasta el punto 16; el límite continúa en dirección Noroeste mediante una línea sinuosa hasta el punto 17; el límite continúa con dirección Noreste hasta el punto 18, y continuar en la misma dirección mediante una línea sinuosa hasta el punto 19; luego, se dirige con dirección Noroeste hasta el punto 20; continúa con dirección Noreste al punto 21; posteriormente, el límite va hacia el Noroeste hasta el punto 22; desciende en línea recta y con orientación al Suroeste hasta el punto 23, ubicado en la parte alta de una lomada; prosigue en línea recta con dirección Noroeste hasta el punto 24; luego, el límite se dirige en línea recta y con dirección Suroeste hacia el punto 25; continúa en dos tramos rectos y con dirección Noroeste hasta llegar al punto 26, a partir del cual prosigue mediante tramos rectos en la misma dirección pasando por el punto 27 hasta llegar al punto



28; posteriormente el límite prosigue en dos tramos rectos con dirección Noreste hasta el punto 29; prosigue hacia el Noroeste hasta el punto 30; continúa, en línea recta hacia el punto 31; luego, el límite se dirige en tramos rectos con dirección Noroeste pasando por el punto 32 hasta llegar al punto 33; posteriormente, el límite continúa con dirección predominante hacia el Suroeste, mediante el cual atraviesa los puntos 34, 35, 36, hasta llegar al punto 37, a partir del cual continúa con dirección noroeste mediante tramos rectos hasta llegar al 38, siendo este último punto ubicado en la línea de cumbre de los cerros Arrastre Bajo y San Gerónimo; luego, el límite se dirige en la misma dirección y con línea sinuosa hasta el punto 39.

**Oeste**

A partir del último punto descrito, desciende en tramo recto y con dirección Noroeste hasta el punto 40; continúa en línea sinuosa y con dirección Noreste hasta el punto 41; el límite continúa mediante líneas rectas con dirección Noreste hasta llegar al punto 42, prosigue el límite con dirección Noroeste hasta el punto 43; luego, se dirige en línea recta hacia el Suroeste hasta el punto 44; desciende en línea sinuosa hasta el punto 46; a partir del cual continúa mediante tramos rectos pasando por los puntos 47 y 48 con dirección Noroeste hasta el punto 1, inicio del polígono.

**Tabla 5. Listado de puntos de las Lomas de Amancaes**

Punto	Sistema de coordenadas UTM, datum WGS84, zona 18S		Punto	Sistema de coordenadas UTM, datum WGS84, zona 18S	
	Norte (m)	Este (m)		Norte (m)	Este (m)
1	8673143	277320	25	8671804	278873
2	8673241	277503	26	8672009	278705
3	8673340	277501	27	8672143	278753
4	8673370	277809	28	8672216	278729
5	8673534	277981	29	8672223	278827
6	8673565	278183	30	8672243	278818
7	8673369	278962	31	8672243	278711
8	8673290	279275	32	8672295	278675
9	8672931	279630	33	8672324	278603
10	8672546	279671	34	8672262	278495
11	8671680	279558	35	8672269	278405
12	8671569	279667	36	8672255	278359
13	8671495	279667	37	8672191	278307
14	8671372	279553	38	8672243	278248
15	8671407	279455	39	8672154	278099
16	8671349	279346	40	8672307	278062
17	8671453	279201	41	8672524	278189
18	8671533	279211	42	8672658	278131
19	8671740	279305	43	8672990	277825
20	8671780	279272	44	8672938	277601
21	8671834	279281	45	8672960	277511
22	8671852	279258	46	8672957	277474
23	8671819	279162	47	8673033	277432
24	8671900	279088	48	8673098	277369

**Ámbito 5: Lomas de Villa María**

**Superficie:** Seiscientos veintisiete hectáreas con nueve mil cuatrocientos metros cuadrados (627.94 ha).

**Límites:** La demarcación se realizó en base al mosaico de imágenes satelitales SPOT elaborado por la Agencia Espacial del Perú (CONIDA) a escala 1:10000; así como referencias de toponimia de la carta nacional a escala 1:100 000, proyección UTM y datum WGS84 zona 18 S, preparado y publicado por el Instituto Geográfico Nacional (IGN), utilizando la siguiente información:

Código	Nombre	Zona	Datum
25-j	Lurín	18	WGS84

**Ubicación política:**

Distrito	Provincia	Departamento
La Molina	Lima	Lima
Villa María del Triunfo	Lima	Lima

**Norte**

El límite inicia en el punto 1, ubicado al Noreste del cerro San Francisco, donde continúa en línea recta descendiendo con dirección Noroeste hasta el punto 2; prosigue, mediante tramos rectos en dirección Sureste hasta el punto 3; desde el cual, continúa hacia el Noreste mediante un tramo sinuoso hasta el punto 4; luego, continúa en tramos rectos con dirección Sureste al punto 5; para proseguir en dirección Noreste mediante un tramo recto y una línea sinuosa hasta llegar al punto 6, desde este último punto prosigue en tramos curvos con dirección Sureste hasta el punto 7, continuando con dirección Noreste hacia el punto 8, para proseguir mediante una línea sinuosa en dirección Sureste hasta llegar al punto 9.

Del punto 9, asciende en línea recta por la ladera noroccidental del cerro sin nombre con dirección Noreste hasta el punto 10; continúa en tramos rectos con dirección Noreste hasta el punto 11; luego, prosigue mediante dos tramos rectos con dirección Sureste hasta llegar al punto 12, el límite prosigue mediante una línea recta con dirección Sureste hasta llegar al punto 13 para continuar en la misma dirección en línea sinuosa hasta llegar al punto 14.

**Este**

A partir del último punto descrito el límite asciende con dirección Suroeste hasta la cima del cerro Colorado Sur hasta llegar al punto 15, para luego descender en la misma dirección por la divisoria de aguas hasta llegar al punto 16, el límite continúa descendiendo mediante una línea sinuosa con dirección Sureste por la divisoria de aguas de la microcuenca de la quebrada seca Virgen de Lourdes, hasta el punto 17; a partir del cual el límite prosigue mediante una línea sinuosa por la divisoria de agua en dirección Suroeste hasta llegar al punto 18, el límite desciende mediante una línea recta con dirección Suroeste hasta el punto 19.

**Sur**

Del último punto descrito, prosigue en línea recta con dirección Noroeste, atravesando el fondo de una pequeña diseción en el terreno, hasta el punto 20, para luego, ascender con dirección Noreste hasta el punto 21; a partir del cual asciende en varios tramos rectos con dirección Noroeste pasando por el punto 22, hasta llegar al punto 23; el límite asciende mediante dos tramos rectos con dirección Noreste hasta llegar al punto 24, para proseguir en la misma dirección ascendiendo hasta el punto 25, el límite cambia a dirección Noroeste hasta el punto 26, el límite continúa mediante dos tramos rectos con dirección Suroeste hasta llegar al punto 27, prosigue mediante una línea recta con dirección oeste hasta el punto 28, continúa en línea recta con dirección Suroeste hasta el punto 29, el límite prosigue mediante una línea sinuosa con dirección Sureste hasta el punto 30, a partir del cual continúa mediante dos tramos rectos con dirección Suroeste hasta el punto 31, el límite prosigue con dirección Noroeste hasta el punto 32, continúa mediante dos tramos rectos con dirección Sureste hasta el punto 33, el límite prosigue en línea recta con dirección Suroeste hasta el punto 34, se prosigue con dirección Sureste mediante una línea recta hasta el punto 35, el límite prosigue mediante una línea sinuosa con dirección Suroeste hasta el punto 36.

Desde el punto 36, atraviesa por la lomada sin nombre, ubicada al Noreste del cerro Arbolito, en línea recta, con dirección Noroeste hasta el punto 37; prosigue en una línea curva (cercana a la cota 500 msnm) con dirección Noreste hasta el punto 38, a partir del cual continúa con dirección Noroeste al punto 39; desde el último punto, se prosigue mediante una línea sinuosa con dirección Noreste pasando por el punto 40 hasta llegar al punto 41.

Del punto 41, el límite continúa mediante una línea recta con dirección Noroeste, hasta el punto 42, prosigue en dirección Suroeste hasta llegar al punto 43, continúa mediante una línea sinuosa con dirección norte hasta el punto 44, para proseguir mediante una línea recta con dirección Noreste hasta el punto 45, el límite continúa con dirección Noreste hasta llegar al punto 46, prosigue en línea recta con dirección oeste cruzando la quebrada seca sin nombre donde se ubica el punto 47; desde este último, continúa por la margen derecha de la quebrada seca sin nombre, en una trayectoria curva con dirección Suroeste hasta el punto 48, desciende en línea recta al punto 49, continúa en línea recta con dirección Suroeste al punto 50, prosigue en línea recta con dirección oeste al punto 51, asciende mediante una línea sinuosa con dirección Noreste pasando por el punto 52 hasta llegar al punto 53, para continuar mediante dos tramos rectos con dirección Noroeste hasta el punto 54, continúa en dirección Oeste hasta el punto 55, para descender mediante una línea sinuosa con dirección Suroeste hasta el punto 56.

El límite prosigue, con dirección Noroeste pasando el punto 57 hasta llegar al punto 58, a partir del cual continúa con dirección Noreste hasta el punto 59, el límite prosigue mediante una línea recta con dirección Noroeste hasta el punto 60, para proseguir en línea recta con dirección Oeste hasta el punto 61, el límite continúa en línea recta con dirección Noroeste hasta el punto 62, asciende por la línea de cumbres de una lomada sin nombre con dirección Noreste cruzando los puntos 63, 64, 65 hasta llegar al punto 66, el límite desciende por la lomada con dirección Noroeste a través de los puntos 67 y 68; a partir de este último, continúa descendiendo en línea recta con dirección Noreste hasta el punto 69, el límite prosigue mediante una línea recta con dirección este hasta el punto 70, el límite prosigue mediante dos líneas rectas con dirección Noreste hasta el punto 71, para proseguir mediante dos tramos rectos con dirección Sureste pasando por el punto 72 hasta llegar al punto 73, para continuar mediante una línea sinuosa con dirección Noreste hasta el punto 74, prosigue con dirección al Noroeste hasta el punto 75, el límite prosigue con dirección Noreste hasta el punto 76, para continuar mediante una línea recta con dirección Este hasta el punto 77, el límite prosigue con dirección Noreste hasta el punto 78, para continuar con dirección oeste hasta el punto 79, el límite asciende mediante una línea recta con dirección Noreste hasta el punto 80, para continuar en línea recta con dirección oeste hasta el punto 81, a partir del cual el límite desciende con dirección Suroeste hasta el punto 82, desciende con dirección Sureste hasta el punto 83, para continuar descendiendo con dirección Suroeste hasta el punto 84, el límite continúa mediante una línea recta con dirección oeste hasta el punto 85, para continuar en línea recta con dirección Suroeste hasta el punto 86, continúa en línea recta con dirección Noroeste hasta el punto 87, el límite prosigue mediante una línea recta con dirección Noreste hasta el punto 88, continúa con dirección Noreste hasta el punto 89, el límite prosigue mediante una línea recta con dirección Suroeste hasta el punto 90, para proseguir en línea recta con dirección Noroeste hasta llegar al punto 91, para continuar mediante una línea sinuosa con dirección Noreste pasando por los puntos 92,93 hasta llegar al punto 94, continúa con dirección Norte hasta el punto 95, para proseguir mediante línea recta con dirección Noroeste hasta el punto 96, el límite prosigue mediante una línea recta con dirección Suroeste hasta el punto 97 prosigue, con dirección Noroeste al punto 98; el límite prosigue mediante una línea sinuosa con dirección oeste hasta el punto 99, para descender mediante una línea recta con dirección Suroeste hasta el punto 100, prosigue mediante una línea recta con dirección Suroeste hasta el punto 101.

A partir del último punto descrito, asciende, en línea recta con dirección Noroeste, por la ladera del cerro Mina hasta el punto 102; continúa ascendiendo rumbo a la cima del cerro Mina en línea recta, con dirección Noreste hacia el punto 103; a partir de este último, prosigue con dirección Noroeste por la línea de cumbres atravesando los puntos 104, 105, 106, 107 y 108, hasta el punto 1, inicio del polígono.

**Tabla 6. Listado de puntos de las Lomas de Villa María**

Punto	Norte (m)	Este (m)	Punto	Norte (m)	Este (m)
1	8659711	288077	55	8657456	290333
2	8659851	288053	56	8656847	289805
3	8659576	288581	57	8657008	289693
4	8659626	288833	58	8657096	289686
5	8659546	288885	59	8657204	289838
6	8659618	288920	60	8657239	289785
7	8659473	289130	61	8657224	289518
8	8659576	289278	62	8657387	289488
9	8659400	289906	63	8657487	289853
10	8659517	290903	64	8657619	290124
11	8659556	291163	65	8657677	290440
12	8659488	291371	66	8657818	290516
13	8659331	291663	67	8658060	290474
14	8659191	292053	68	8658323	290210
15	8658593	291863	69	8658438	290238
16	8657936	291682	70	8658429	290318
17	8657528	292307	71	8658575	290417
18	8655921	291834	72	8658557	290556
19	8655821	291507	73	8658455	290600
20	8655949	291336	74	8658751	290926
21	8656124	291399	75	8658798	290879
22	8656433	291326	76	8658960	291084
23	8656584	291185	77	8658937	291213
24	8656653	291482	78	8658995	291240
25	8657258	291874	79	8659030	291131
26	8657342	291847	80	8659219	291197
27	8656838	291406	81	8659234	291168
28	8656885	291160	82	8659148	291025
29	8656662	291061	83	8659054	291061
30	8656531	291125	84	8658653	290592
31	8656385	291034	85	8658672	290429
32	8656428	290924	86	8658588	290183
33	8656245	290978	87	8658612	290161
34	8656033	290907	88	8658691	290254
35	8655934	290998	89	8658724	290234
36	8655699	290692	90	8658709	290077
37	8656157	290334	91	8658725	290068
38	8656243	290438	92	8658801	290171
39	8656335	290340	93	8658869	290440
40	8656471	290468	94	8658968	290698
41	8656721	290785	95	8659013	290690
42	8656788	290760	96	8659058	290558
43	8656779	290718	97	8658931	290392
44	8656979	290714	98	8659008	290340
45	8657042	290812	99	8658939	289977
46	8657217	290714	100	8658786	289930
47	8657234	290624	101	8658734	289744
48	8656966	290430	102	8658857	289206
49	8656808	290440	103	8659049	289413
50	8656791	290352	104	8659155	289106
51	8656803	290134	105	8659204	288810
52	8656983	290321	106	8659351	288556
53	8657307	290485	107	8659561	288140
54	8657453	290450	108	8659725	288031